

COMMUNAUTÉ DE COMMUNES
DE LA CHAMPAGNE CONLINOISE
& DU PAYS DE SILLÉ

JANVIER
2022

4CPS magazine

n°8

Maison de la Musique ●
Une nouvelle année sous le signe du collectif !

À L'INTÉRIEUR
Calendrier des
distributions des
sacs poubelles.



édito

Valérie RADOU
Présidente de la 4CPS
Adjointe au Maire de Conlie
Conseillère régionale



Des stratégies pour l'avenir, des actions pour le présent !

Au cours de cette année 2021, malgré des conditions sanitaires qui ont parfois freiné ses actions, notre Communauté de communes a poursuivi son travail au service du développement territorial et de ses habitants.

En premier lieu, nous nous sommes attachés, par le dialogue et la concertation, à définir les stratégies et les axes de travail qui guideront l'action de la Communauté de communes pour les 15 années à venir.

Nous venons, ainsi, de valider un projet de territoire, qui sera notre feuille de route pour ce mandat et les années suivantes. Fruit d'une réflexion partagée entre tous les élus, ce document fédérateur poursuit un objectif : dynamiser et renforcer l'attractivité du territoire de la 4CPS.

Ce document s'inscrit dans la continuité de notre adhésion au Pays du Mans, premier acte politique fort du mandat, et nous permet de valider le Contrat de Relance et de Transition Ecologique.

Des projets fédérateurs

Sans attendre, la Communauté de communes a engagé plusieurs investissements qui doivent se concrétiser en 2022 :

- > à Sillé-le-Guillaume, réhabilitation d'un bâtiment d'activités qui pourra accueillir jusqu'à six entreprises, afin de renforcer l'attractivité économique du territoire et favoriser la création d'emplois ;
- > rénovation du gymnase Joël Le Theule, à Conlie, pour garantir aux usagers des conditions de pratique sportive plus confortables au sein d'un équipement sportif plus respectueux de l'environnement ;
- > aménagement, dans les locaux communautaires de Sillé-le-Guillaume, d'un "tiers-lieu" adapté aux habitants qui souhaitent travailler dans un espace pratique et chaleureux, où ils pourront côtoyer d'autres professionnels ;
- > ouverture de la Maison du Tourisme à Sillé-Plage d'ici l'été prochain.

Des actions au quotidien

Au quotidien, grâce à l'engagement de ses services, la Communauté de communes mène aussi des animations fédératrices dans une logique de cohésion territoriale. L'opération "Argent de poche" et la semaine de la sécurité routière ont parfaitement illustré cette volonté de rassembler autour de projets instructifs et valorisants. Je veux remercier tous les élus et les agents de la collectivité qui, quotidiennement, contribuent à améliorer la qualité de vie de chacun et mettent toute leur énergie au service de la dynamique et de la cohérence territoriales.

A tous, je vous souhaite une excellente année 2022. Que celle-ci vous garde en bonne santé, exauce tous vos vœux et vous permette, surtout, de partager des moments de bonheur avec votre famille et vos amis.



> Directrice de publication : Valérie Radou > Contact : Vincent Hulot > Rédaction : MC'Comm
> Crédit photos : MC'Comm et 4CPS, sauf mention contraire > Photo, Madame la Présidente : CAUE de la Sarthe - David Piollé > Création et réalisation : Service communication de la 4CPS - Stéphane Lefevre
> Impression : Devisu Impression > Distribution : Mediapost > Imprimé à 9 500 exemplaires.

La Communauté de communes adhère au Pays du Mans



Les élus de la Communauté de communes ont fait le choix d'adhérer au Pays du Mans, affirmant leur volonté de travailler étroitement avec la métropole mancelle pour bénéficier de sa dynamique, ainsi que de ses moyens matériels et humains, tout en veillant à préserver l'identité rurale et l'autonomie de la 4CPS.

Cette adhésion s'inscrit dans une cohérence de territoire et prend en compte l'évolution des modes de consommation des habitants de la 4CPS.

Dès à présent, cette intégration au sein du Pays du Mans permet à l'intercommunalité de bénéficier de la Plateforme Territoriale de Rénovation Énergétique qui accompagnera les projets de rénovation énergétique des bâtiments privés et publics.

« Nous allons aussi nous appuyer sur le Pays du Mans et le Pôle métropolitain Le Mans-Sarthe pour mettre en place une politique de mobilité ambitieuse qui permettra de renforcer l'accessibilité du territoire et de proposer des modes de déplacements alternatifs répondant à vos nouvelles attentes et contribuant à mieux respecter notre environnement », ajoute Valérie Radou, la Présidente de la 4CPS.

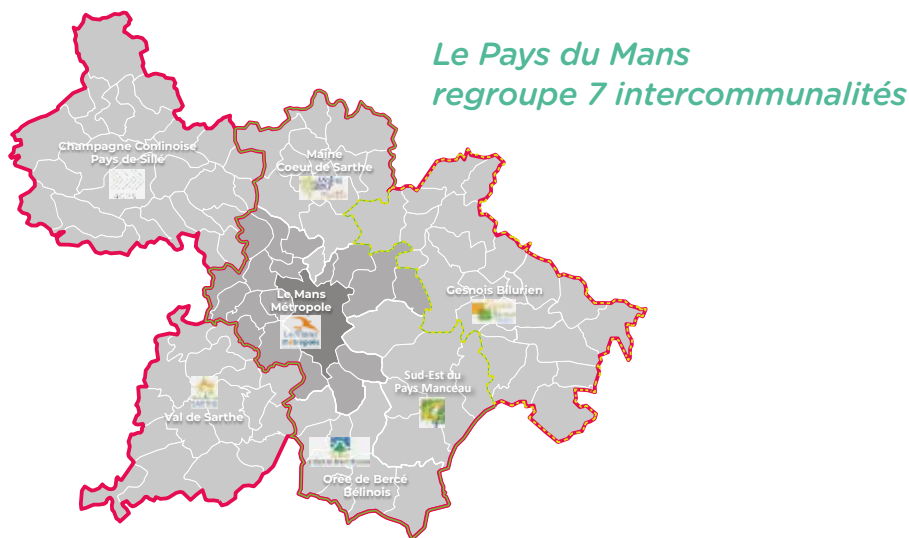

Centre de vaccination de Sillé le Guillaume



Les élus de la Communauté de communes remercient vivement tout le personnel de santé et les nombreux bénévoles qui, depuis l'hiver dernier, s'investissent sans compter leur temps dans la gestion du centre de vaccination de Sillé-le-Guillaume.

N'oublions pas que leur formidable engagement contribue à préserver notre santé et favorise le maintien du lien social sur notre territoire.

M. Patrick Dallennes, préfet de la Sarthe, était en visite, jeudi 22 juillet 2021, au centre de vaccination de Sillé-le-Guillaume.

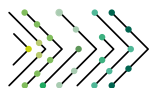

4CPS

Pôle Intercommunal

4 rue de gaucher
72240 Conlie

du Lundi au Vendredi : 9h-12h 13h30-17h

02 43 52 11 67

contact@4cps.fr

www.4cps.fr

SOMMAIRE

Administration générale 02

Édito : Valérie Radou, Présidente de la 4CPS, Adhésion au Pays du Mans, Projet de territoire, Services communautaires.

Tourisme & Patrimoine 06

Une saison touristique de transition, A Sillé-Plage, des animations pour sensibiliser les vacanciers aux gestes citoyens, La Maison du tourisme au coeur d'une nouvelle dynamique touristique, Fanny Haton : Responsable du Développement Économique et Touristique.

Économie & Emploi 08

Un nouveau site économique dès le début d'année, Le service Emploi présent sur le territoire intercommunal, La 4CPS soutient le club d'entreprises, La recyclerie de la 4CPS est ouverte.

Environnement 11

Gestion des Milieux Aquatiques, Eau et assainissement : La 4CPS anticipe la prise de compétence, Trier ses déchets et réduire sa production d'ordures ménagères : un impératif !

Aménagement & Mobilité 14

Un nouveau service pour accompagner les projets de rénovation énergétique, PLUi : de nouveaux horizons, Hélène Besançon, nouvelle responsable de l'aménagement du territoire.

Culture & Sport 16

Des interventions en milieu scolaire pour s'éveiller à la musique...et au monde, Promouvoir l'enseignement collectif et diffuser la musique sur le territoire, Rénovation du gymnase Joël Le Theule à l'été 2022.

Communication & Technologies 18

Des ateliers numériques au plus près des habitants, Des accompagnements personnalisés, La MSA s'appuie sur les CyberCentres, La 4CPS étend son implantation sur la toile.

Actions sociales 21

Les services à la petite enfance évoluent, Un nouveau succès pour la Matinée en Famille, Une semaine pour sensibiliser à la sécurité routière, Opérations "Argent de poche" : une initiative citoyenne et fédératrice.

Projet de territoire

Une feuille de route pour les 15 prochaines années



Afin de bénéficier d'un soutien logistique conséquent et d'un accès privilégié aux aides financières pour tout projet favorisant la transition écologique, la Communauté de communes 4CPS a signé avec l'Etat, en cette fin d'année et pour 6 ans, un Contrat de Relance et de Transition Écologique (CRTE).

Désireux de proposer un document à la fois exhaustif et adapté aux besoins de la collectivité et de ses habitants, les élus ont saisi cette opportunité pour définir un projet de territoire qui a également été adopté à l'automne.

« Ce projet de territoire représente la feuille de route de la Communauté de communes pour les 15 années à venir. Il est le fruit d'une réflexion collective et partagée qui a permis de définir nos principaux axes de travail et nos objectifs pour construire ensemble le territoire de demain », résume Valérie Radou, Présidente de la Communauté de communes.

Dans cet esprit, l'élaboration du projet de territoire a, dans un premier temps, fait l'objet d'un diagnostic approfondi du territoire qui a permis d'identifier les principaux enjeux de la démarche. Celui-ci a été établi en s'appuyant sur toutes les données qu'il a été possible



Des discussions animées, dans un esprit convivial, pour dessiner le territoire de demain.

de collecter dans tous les domaines (démographie, activités économiques, services, finances, habitat, mobilités, environnement ...), notamment auprès de l'Etat et de l'Agence Nationale de Cohésion des Territoires.

Puis, les élus de la Communauté de communes se sont réunis à trois reprises, pour rédiger ce projet, avec pour objectifs de définir et planifier les axes stratégiques et les priorités d'actions. « Nous avons travaillé sous forme d'ateliers thématiques en veillant à ce que tous les participants puissent s'exprimer », souligne Patrice Guyomard, vice-Président de la Communauté de communes en charge de l'aménagement du territoire précisant : les techniciens de la Communauté de communes, ainsi que plusieurs bureaux d'études, nous ont accompagnés dans cette démarche apportant une expertise et un regard plus distancié. De tous ces travaux et échanges, il est ressorti que nous

devons, avant tout, agir pour dynamiser et rendre plus attractif le territoire de la 4CPS, affirme Valérie Radou. Bien évidemment, au fil du temps, ce document devra pouvoir être adapté à l'évolution du territoire. Dès à présent, il doit nous permettre d'accompagner le développement local ».



Les 6 axes stratégiques :

- > Assurer la transition écologique ;
- > Conserver le cadre de vie et l'authenticité de notre territoire rural ;
- > Favoriser le développement économique du territoire ;
- > Redynamiser les centres-bourgs ;
- > Permettre un meilleur accès aux services publics et aux services à la population ;
- > Développer la mobilité durable.



Tous les élus communautaires se sont pleinement investis dans ce projet de territoire.

Services communautaires Une équipe renouvelée



Kenan Letourneux

Nouveau responsable de l'administration générale

Nouveau responsable de l'administration générale de la Communauté de communes, Kenan Letourneux a commencé sa carrière dans l'administration des finances publiques, où il a gravi les échelons en une dizaine d'années. « *Dès mon premier poste d'encadrement, à la trésorerie de Sablé-sur-Sarthe, j'ai découvert le plaisir de travailler avec les collectivités locales et notamment les communes rurales. C'est pourquoi j'ai répondu à l'offre d'emploi de la 4CPS,* affirme Kenan Letourneux qui occupait, jusqu'alors, le poste de secrétaire général du Pôle Santé Sarthe & Loir, au Bailleul. *Je préfère travailler dans une administration qui décide qu'une administration qui contrôle* ».

Au sein de la 4CPS, Kenan Letourneux, qui a le grade d'inspecteur des finances publiques, est en charge des affaires générales, de la comptabilité et des finances, dont la préparation du budget, ainsi que des ressources humaines. « *C'est un nouveau challenge, qui va notamment me permettre de gagner en compétences dans le domaine des ressources humaines et d'approfondir ma connaissance des collectivités. C'est aussi une belle expérience professionnelle et humaine.* »

Aurélien Renou

Gestionnaire comptable et budgétaire de la 4CPS

Depuis le 1^{er} octobre, Aurélien Renou occupe le poste de gestionnaire comptable et budgétaire de la 4CPS. Secrétaire comptable de formation, cette habitante du territoire travaillait précédemment au lycée agricole de Rouillon.

Au sein de l'administration communautaire, Aurélien Renou est chargée de la gestion des factures, des marchés publics, des bons de commande, de l'émission des titres et des mandats... Dans les mois à venir, elle va aussi se concentrer sur le budget de la collectivité « *En lien avec mes collègues, j'assure déjà le suivi des budgets de chaque service,* résume Aurélien Renou, dont les deux principaux interlocuteurs sont l'administration du Trésor public et Kenan Letourneux, le responsable de l'administration générale de la collectivité.

Yohann Basoge, responsable des services techniques

Depuis 18 mois, Yohann Basoge est responsable des services techniques de la Communauté de communes. A ce titre, il gère l'ensemble des équipements communautaires, le suivi des chantiers et pilote une équipe de 6 agents techniciens. Il travaille en lien constant avec tous les services de la 4CPS, les élus, les agents et les associations. Il fait bénéficier la Communauté de communes d'une expérience professionnelle solide, qu'il a notamment acquise au sein d'une intercommunalité de l'Orne, et présente l'avantage de bien connaître le territoire, puisqu'il habite Cures depuis plusieurs années.

Valérie Chaumont

Agent d'accueil de la Communauté de communes

Actuellement, les usagers qui se rendent au Pôle intercommunal, à Conlie, sont le plus fréquemment accueillis par Valérie Chaumont et sa collègue Mélanie Gerbault qui ont pour mission de les informer et de les orienter si nécessaire. Valérie Chaumont assure également des tâches de secrétariat, ainsi que la réception et l'organisation de la facturation.

« *Après avoir travaillé 15 ans dans le secteur privé, ce poste d'agent d'accueil répond mieux à mon souhait de travailler pour le bien public* », explique Valérie Chaumont, qui connaît bien les habitants et le territoire pour y vivre depuis de nombreuses années. Ayant la volonté de rester toujours à l'écoute et au service des autres, l'agent d'accueil s'est aussi engagée dans plusieurs associations caritatives : recyclerie, Banque alimentaire et Croix-Rouge. Dans le même esprit, avant d'intégrer la collectivité, elle avait travaillé plusieurs mois au centre de vaccination de Sillé-le-Guillaume.

Une saison touristique de transition

Malgré les contraintes imposées par la crise sanitaire et une météo exceptionnellement pluvieuse et fraîche, les résultats de la saison touristique, sur le territoire de la 4CPS, se révèlent encourageants.



« Les campings, que nous avons visités durant l'été, ont connu une affluence correcte qui permet aux prestataires de préserver l'avenir de leurs structures », affirme Gérard Galpin, vice-Président de la Communauté de communes en charge du tourisme.

De même, les responsables de l'Office de Tourisme constatent une fréquentation en progression par rapport à 2020, même si celle-ci reste en deçà des chiffres de 2019. « L'absence temporaire de lieu d'accueil à Sillé-Plage, la Maison du tourisme étant encore en construction, nous a conduit à innover en allant plus au contact des visiteurs. Nous avons reçu un accueil chaleureux et spontané qui nous encourage à renouveler cette démarche très instructive, soulignent Angélique Grolleau, la directrice de l'Office de Tourisme de la 4CPS et son collègue Matthieu Picouleau. Dans cet esprit, nos nouveaux outils de communication, tels les sets de table présentant les chemins de randonnées ou la signalétique installée devant nos locaux à Sillé-le-Guillaume, ont été très appréciés. »

Dès à présent, élus et membres de l'Office de Tourisme préparent la saison prochaine. « Nous travaillons notamment sur les labels, en particulier celui de Station verte de la Petite Charnie, que nous allons valoriser à travers un dépliant et une vidéo », précise Angélique Grolleau, qui était également présente à la Foire du Mans.

« Plus que jamais, nous devons travailler en partenariat avec tous les acteurs touristiques et institutionnels du territoire, notamment l'Office National des Forêts, propriétaire des terrains de Sillé-Plage, affirme Gérard Galpin. Ensemble nous avons l'obligation d'être constructifs pour renforcer notre attractivité touristique. Dans cet esprit, nous mettons beaucoup d'espoirs dans le projet d'aménagement du Lagon bleu, qui est déjà soutenu par la Région, le Département et le Parc naturel régional Normandie-Maine. »

A Sillé-Plage, des animations pour sensibiliser les vacanciers aux gestes citoyens

Tout au long de l'été, plusieurs organismes publics, entreprises et associations sont venus sur le site de Sillé-Plage, à la rencontre des estivants, pour proposer des animations de sensibilisation à des thématiques citoyennes : lutte et la prévention contre la COVID 19, sécurité, construction européenne, protection de l'environnement, insertion sociale et professionnelle des jeunes...



Des échanges nombreux autour de questions citoyennes



La venue d'une écurie de course automobile soutenue par le Conseil départemental.

Dans ce but, la 4CPS à l'origine de ces actions, a mobilisé de nombreux acteurs locaux et départementaux : Agence Régionale de Santé, Service Départemental d'Incendie et de Secours, Gendarmerie nationale, Maison de l'Europe...

« Sillé-Plage est le lieu idéal pour organiser ce type d'animations et faire passer ces messages de prévention, car les estivants y sont au calme et donc plus réceptifs et prêts à prendre du temps pour s'informer, souligne Gérard Galpin, Premier vice-Président de la Communauté de communes en charge du Tourisme et du Patrimoine et Maire de Sillé-le-Guillaume. Les échanges ont été très instructifs, favorisant notamment la transmission des expériences entre les générations et, tout particulièrement, entre les grands-parents et leurs petits enfants. »

La Maison du tourisme au cœur d'une nouvelle dynamique touristique



Projet - © AAUE

Après une période d'arrêt causée par des difficultés d'approvisionnement en matériaux, la construction de la Maison du tourisme, à Sillé-Plage, a repris au mois de novembre. Le bâtiment, désormais sorti de terre, devrait ouvrir ses portes au public dans le courant du printemps, pour la prochaine saison estivale.



Les murs de la Maison du tourisme sortent de terre.

L'agencement des lieux a été confié à l'équipe de l'Office de Tourisme de la 4CPS qui a fait le choix de s'entourer d'une architecte d'intérieur pour tirer le meilleur parti du bâtiment. « Nous voulons que la Maison du tourisme soit un lieu d'accueil et de médiation qui immerge le visiteur dans le territoire en lui faisant découvrir ses atouts, mais aussi ses bruits, ses odeurs... Nous souhaitons lui offrir une expérience sensorielle », confie Angélique Grolleau, la directrice de l'Office de Tourisme, ajoutant que le site intégrera un espace

dédié aux enfants et proposera des produits locaux à la vente.

« Cette Maison du tourisme va donner une nouvelle dimension à Sillé-Plage. Elle devra aussi inciter ses visiteurs à découvrir tout le territoire, à l'heure où plusieurs projets d'envergure pourraient se concrétiser sur les sites du Saut du cerf et du Lagon bleu dans la forêt de Sillé », ajoute Gérard Galpin, vice-Président de la 4CPS en charge du tourisme qui rappelle que les travaux sont subventionnés à 80% par l'Etat.

Fanny Haton Responsable du Développement Économique et Touristique

Les élus de la 4CPS ont fait le choix de recruter, à nouveau, un responsable du développement économique & Touristique à temps plein. Depuis le 1^{er} octobre 2021, ce poste est occupé par Fanny Haton, qui avait déjà exercé des fonctions similaires au sein de plusieurs collectivités, en Champagne, sa région d'origine, puis à Alençon.

« Travailler dans des collectivités de la taille de la 4CPS permet d'aller directement au contact des acteurs économiques, et, par conséquent, d'être vraiment efficace », affirme la responsable du développement économique. Dans le cadre de cette démarche, celle-ci a pour mission d'accompagner les entrepreneurs et les porteurs de projets dans leur volonté d'implanter et de développer leurs activités sur le territoire. Elle souhaite, en particulier, les encourager à s'installer sur les zones d'activités économiques intercommunales où elle envisage de déployer de nouveaux services. Dans cette perspective, Fanny Haton est chargée de définir des stratégies de développement économique local. « Le territoire présente l'avantage d'être proche de Le Mans Métropole, tout en proposant des terrains à des prix plus abordables. Il est également très bien desservi par les voies routières et ferroviaires », ajoute Fanny Haton, qui apprécie de pouvoir régulièrement échanger avec les autres développeurs économiques du département avec lesquels elle a la volonté de travailler en réseau.



Un nouveau site économique dès le début d'année



La Communauté de communes a lancé, au mois de novembre, les travaux de réhabilitation d'une ancienne grande surface, située à Sillé-le-Guillaume, à l'entrée de la zone d'activités intercommunale.

La 4CPS propose à la location



6 cellules d'activités de 125, 150, 250, 500 et 1200 m², comprenant chacune un bureau et des sanitaires indépendants.

Sur un site exceptionnellement bien situé, à Sillé-le-Guillaume, au carrefour des routes d'Evron et de Sablé-sur-Sarthe.



Gare SNCF à 15 minutes à pied.



Restaurant inter-entreprises à 5 minutes à pied.



Raccordable à la fibre optique.



Fanny Haton, développeur économique de la 4CPS.
02 43 52 06 14
07 48 88 41 77

Ce bâtiment de 2 800 m² sera désormais divisé en six cellules d'activités à louer. Deux d'entre elles devraient être accessibles dès ce mois de janvier 2022 et il est prévu que l'ensemble du site soit opérationnel au printemps prochain.

« Le programme de travaux prévoit le réaménagement de tout l'intérieur du bâtiment, ainsi que sa mise aux normes et la réfection de toute sa façade, qui sera modernisée et mieux intégrée dans l'environnement, explique Alain Horpin, vice-Président de la Communauté de communes en charge développement économique. Dès à présent, nous avons des contacts avec des porteurs de projets économiques qui envisagent de s'installer au sein de ce bâtiment présentant l'avantage d'être parfaitement visible de la route et comprenant de nombreuses places de stationnement. Alain Horpin ajoute que les travaux sont financés par l'Etat (DETR) 30 % et la Région (contrat territoires Région) 20 %.

« Pour cette opération, nous travaillons en lien étroit avec nos partenaires institutionnels, comme l'Agence régionale de développement économique, et allons effectuer un important travail de communication tout au long du chantier, ajoute Valérie Radou, Présidente de la 4CPS. Notre objectif est d'accroître l'attractivité du territoire auprès des entreprises. »

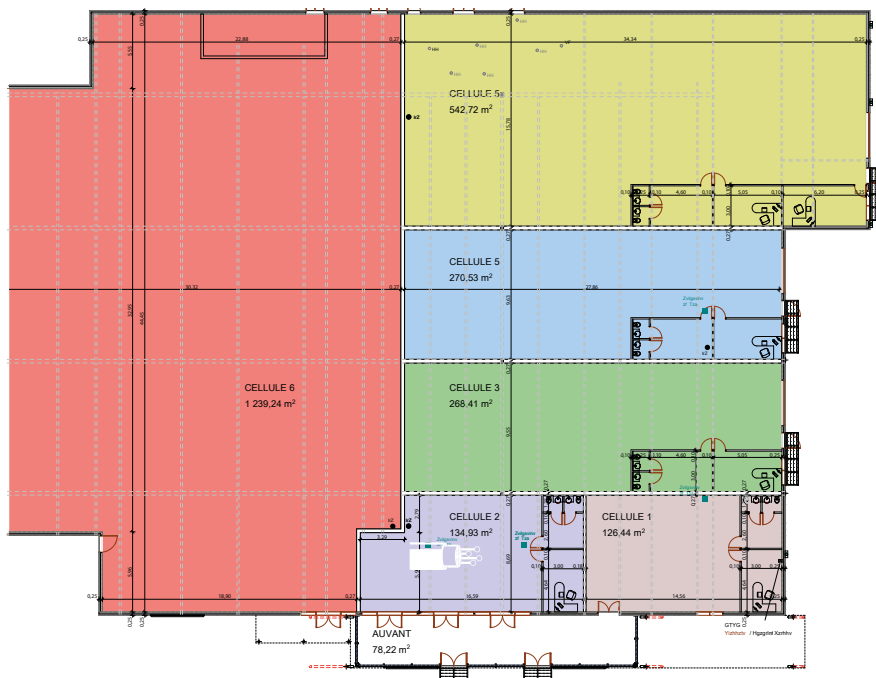

Le service Emploi présent sur le territoire intercommunal

Géré par Laure Rioul, le Service Emploi de la Communauté de communes assure désormais des permanences au Pôle intercommunal, à Conlie, les lundi et vendredi matin, tout en maintenant sa présence à l'antenne communautaire de Sillé-le-Guillaume, les mardi et jeudi. Grâce à cette évolution, conforme à la volonté des élus, le service se rapproche des administrés du secteur de Conlie et rayonne sur l'ensemble du territoire, permettant de limiter les déplacements des usagers.



Des permanences à Conlie et à Sillé-le-Guillaume.

Un service d'information et d'accompagnement

Les accueils se font sur rendez-vous et ont pour ambition de répondre à tous les besoins : inscriptions Pôle Emploi, gestion de l'espace personnel, recherche d'emploi et/ou formation, reconversion, CV, ou toutes démarches en ligne (CESU, bulletin de salaire, prime d'activité, etc.), voire réorientation vers les services spécifiques en fonction de la demande ; mais aussi recueil d'offres.

En pratique

Espace Emploi - Mme Laure RIOUL
☎ 02 43 20 36 12 ☎ 07 56 00 75 68
✉ espace.emploi@4cps.fr

- > **Conlie (Pôle Intercommunal, 4 rue de Gaucher) : lundi & vendredi matin**
- > **Sillé-le-Guillaume (30 rue du Docteur Touchard) : mardi & jeudi.**

Renouvellement de convention

Le service emploi va prochainement renouveler sa convention de partenariat avec Pôle emploi, favorisant ainsi des liens directs avec l'organisme, afin d'offrir une réponse plus rapide et plus précise aux usagers.

Différentes actions ont également été menées en collaboration avec le chantier d'insertion ACSES et l'Association Intermédiaire Solidarité et Travail, à travers des ateliers thématiques à destination des publics en insertion : messagerie, France Connect, Compte Formation (CPF).

Enfin, face aux opportunités d'emploi dans le secteur agricole, l'Anéfa a proposé, dans le cadre de l'action Agri'Mouv, un atelier découverte des métiers de l'agriculture au sein de la 4CPS. Cette présentation s'est complétée par une visite d'entreprise agricole pour le public souhaitant découvrir plus avant cet environnement de travail.



Un atelier à destination des publics en insertion.

La 4CPS soutient le club d'entreprises de la Haute Sarthe

Le 7 décembre, les élus des communautés de communes de la Champagne Conlinoise et du Pays de Sillé (4CPS) et de Haute Sarthe Alpes Mancelles ont officialisé leur soutien au club d'entreprises de la Haute Sarthe, qui rassemble de nombreuses entreprises du territoire de la 4CPS.



Chaque intercommunalité (4CPS & CCHSAM) accorde 2 500 € par an au club d'entreprises de la Haute Sarthe, présidé par Arthur Varenne, pour lui permettre de recruter un animateur/coordonateur.

« Jusqu'à présent, le club bénéficiait d'une aide logistique du Pays de la Haute Sarthe. Le Pays ayant été dissous, nous avons choisi de favoriser la pérennité de cette association d'entrepreneurs, qui échangent des bonnes pratiques et développent des synergies à l'échelle locale. Dans cette logique, nous souhaitons, désormais entamer un dialogue avec ce club pour répondre aux besoins des chefs d'entreprises et les intégrer à nos travaux et nos réflexions, explique Alain Horpin, vice-Président de la Communauté de communes en charge du développement économique. Ensemble, nous pouvons mettre à profit nos complémentarités pour déployer des solutions innovantes ».

La recyclerie de la 4CPS est ouverte au public à Sillé-le-Guillaume



© Chaïk Aouni - Les Alpes Mancelles

A Sillé-le-Guillaume, zone de la Mardelle, une recyclerie, dénommée “La Ressource“, a ouvert ses portes le 3 juillet au sein d’un bâtiment construit par la Communauté de communes et loué à l’Espace AFAJES ⁽¹⁾.

Cette recyclerie offre aux habitants la possibilité de déposer et d’acheter à bas prix des objets usagés de toutes sortes : meubles, vaisselle, jouets, objets de décoration, livres, DVD, outils de jardinage, vêtements... Son ouverture satisfait une attente que de nombreux habitants avaient déjà exprimée, notamment auprès de la Communauté de communes.

Ce service permet, en premier lieu, de donner une nouvelle vie aux objets, équipements de la maison ou vêtements, contribuant à limiter le volume des ordures ménagères et, surtout, permettant à des personnes en difficulté financière d’acquérir des biens à des prix très bas.



Les élus soulignent le caractère fonctionnel et spacieux des locaux.

De plus, l’ouverture de la recyclerie favorise la réinsertion de personnes sorties depuis quelque temps du marché de l’emploi. L’Espace AFAJES a, en effet, recruté une dizaine de salariés en situation de précarité professionnelle, dont plusieurs femmes, pour assurer la réception, la réparation, le tri et la vente des objets, ou encore la comptabilité. De son côté, la Communauté de communes a engagé un valoriste qui, sur le site voisin de la déchèterie, accompagne les habitants dans le tri des objets, en les encourageant à utiliser la recyclerie.

⁽¹⁾ L’association du Centre social Marie-Louise Souty a changé de nom pour devenir l’Espace AFAJES (Associatif FAmille JEunesse et Solidarités) qui correspond à la volonté de la structure de travailler à l’échelle du territoire de la 4CPS en développant de nouveaux services, dont la recyclerie à Sillé-le-Guillaume.

Normes d’isolation hautement performantes et panneaux photovoltaïques

« Dès l’origine du projet, nous avons travaillé en totale cohésion avec la Communauté de communes », affirme Jean-Jacques Soreau, Président de l’Espace AFAJES, soulignant que l’agencement pratique des locaux et le volume des pièces, correspondent pleinement à ses attentes et à celles des usagers. Alain Horpin, vice-président de la Communauté de communes en charge du développement économique ajoute que le bâtiment est construit selon des normes d’isolation hautement performantes et que le toit est recouvert de panneaux photovoltaïques, pour produire de l’électricité à partir de l’énergie solaire.

Très rapidement, les habitants du territoire ont adopté “La Ressource“. « En deux mois, nous avons dépassé les objectifs de vente que nous nous étions fixés pour l’année », affirme Jean-Jacques Soreau, ajoutant que des partenariats ont été noués avec Bricoman Le Mans et Envie 72 qui fournissent des produits de bricolage et des appareils d’électroménager.



En pratique

Recyclerie « La Ressource » :

145 Impasse de la Mardelle 72140 Sillé-le-Guillaume
02 52 36 06 53 aces72@orange.fr

Collecte-dépôt des dons et ouverture du magasin :

Mercredi et vendredi : 10h-12h30 / 14h-17h
Samedi : 9h30-12h.

Gestion des Milieux Aquatiques Un nouveau syndicat pour entretenir la Sarthe et ses affluents

Depuis 2018, chaque communauté de communes a l'obligation d'assurer l'entretien des rivières traversant son territoire.



Déjà, de nombreuses rivières étaient gérées par des syndicats d'eau compétents et, dans ce cas, les intercommunalités ont décidé de déléguer leur compétence à ces structures. C'est le choix privilégié par la 4CPS, dont les élus continuent à participer aux travaux de cinq syndicats de rivières qui couvrent, chacun, une partie du périmètre communautaire.

« Pour notre territoire, le syndicat le plus conséquent est celui qui assure l'entretien de la Vègre⁽¹⁾ et dont je suis vice-Président », explique Stéphane Brunet, vice-Président de la 4CPS en charge de la Gestion des Milieux Aquatiques et Prévention des Inondations (GEMAPI). Cette structure vient notamment de signer un Contrat Territorial Eau avec l'Agence de l'eau Loire-Bretagne, afin que les études et les travaux qui seront programmés sur la Vègre soient très largement financés par l'Agence de l'Eau et la Région.

En parallèle, la Communauté de communes participe à la mise en place d'un nouveau syndicat qui couvrira l'ensemble du versant amont de la Sarthe (de l'Orne jusqu'au Mans) et de ses affluents. « Sur ce périmètre, plusieurs cours d'eau n'étaient plus correctement entretenus et leur état s'est dégradé. Des travaux indispensables seront à réaliser dans les années à venir », constate Stéphane Brunet.

Le nouveau syndicat rassemblera, au minimum, cinq intercommunalités, dont Le Mans Métropole, la 4CPS et la Communauté de communes Haute Sarthe Alpes Mancelles qui porte le dossier. Il devrait être officiellement créé à l'été prochain. « Dès lors, nous lancerons un diagnostic général de l'ensemble des masses d'eau, afin de définir un schéma directeur des travaux. Déjà, afin d'être immédiatement opérationnels, nous travaillons au recrutement d'un technicien », poursuit Stéphane Brunet, ajoutant que tous les travaux d'entretien des rivières bénéficient de subventions de l'Agence de l'Eau, et fréquemment de la Région.

L'ensemble de ces investissements, qui sont obligatoires et contribuent à protéger l'environnement, doivent être financés, selon la loi, par une taxe GEMAPI qui est prélevée via la taxe foncière. Celle-ci couvre précisément le montant des dépenses consacrées par la Communauté de communes à la Gestion des Milieux Aquatiques et Prévention des Inondations.

⁽¹⁾ La Vègre traverse les communes de Bernay-Neuvy-en-Champagne, Rouez, Rouessé-Vassé, Ruillé-en-Champagne, Tennie et ses affluents traversent Sillé-le-Guillaume, Crissé, Le Grez et Saint-Rémy-de-Sillé.

Prévention des inondations

Une étude à Mézières-sous-Lavardin

La 4CPS, qui a choisi de prendre à sa charge la prévention des inondations, va faire effectuer une étude technique sur la commune de Mézières-sous-Lavardin afin de protéger au mieux les habitations.

Eau et assainissement : La 4CPS anticipe la prise de compétence

La loi prévoit que la gestion des réseaux d'eau et d'assainissement collectif deviendra une compétence obligatoire des intercommunalités à compter de 2026.

Afin d'anticiper au mieux le transfert des charges, actuellement gérées par les communes, la Communauté de communes 4CPS envisage d'intégrer cette compétence dès 2025. « Dans cette optique, nous avons transmis, à toutes les communes de la 4CPS, un questionnaire qui doit nous permettre d'établir un état des lieux et, en particulier, d'avoir une connaissance précise de tous les dispositifs et schémas directeurs d'assainissement en place sur le territoire, explique Stéphane Brunet, vice-Président de la Communauté de communes, chargé de préparer la prise de compétence "Eau et assainissement". En parallèle, nous allons prochainement rencontrer les élus de communautés de communes qui ont déjà pris en charge les réseaux d'eau et d'assainissement pour bénéficier de leur expérience. Nous sommes conscients que l'intégration de cette compétence représente un important travail de préparation et c'est pourquoi, nous voulons dès à présent commencer à appréhender le sujet pour le maîtriser pleinement. »



Le service gestion des ordures ménagères en chiffres en 2020



18 944* habitants

* population totale en vigueur au 1^{er} janvier 2020



8 300 foyers



24 communes



431 km²

soit 43,6 habitants au km²



66 500 kms/an

parcourus par les 2 bennes de collectes des ordures ménagères



40 000 €

de carburant



8 agents

1 chef d'équipe
2 chauffeurs / 2 ripeurs
3 gardiens de déchèteries



1 collecte

par semaine sur tout le territoire.



2 déchèteries

1 aire de déchets verts



54 000 passages

en déchèteries par an



230 conteneurs

70 conteneurs pour le verre
160 conteneurs pour les emballages légers & papiers.

Dépenses

1 550 000 €

Recettes

1 200 000 €

de redevance

320 000 €

de matériaux et soutiens financiers

30 000 €

divers



Plus d'informations sur www.4cps.fr en tapant le mot clé "Rapport".

Trier ses déchets et réduire

sa production d'ordures ménagères : un impératif !

Aujourd'hui encore, le montant de la redevance sur l'enlèvement des ordures ménagères sur la 4CPS reste l'un des moins élevés du département de la Sarthe. De même, les foyers de la Communauté de communes bénéficient encore d'un ramassage par semaine des ordures ménagères, alors que ce service n'est plus assuré qu'une à deux fois par mois sur d'autres territoires communautaires limitrophes.



Les déchets collectés et recyclables sont envoyés au centre de tri du Mans

« Cependant, cette situation est de plus en plus incertaine et l'équilibre de notre budget est de plus en plus fragile. Nous sommes, en effet, confrontés à plusieurs phénomènes : l'augmentation des coûts de traitement des déchets de nos prestataires, les hausses de fiscalité sur leur traitement et la diminution importante des coûts de rachat de certaines matières recyclables qui ne sont plus aussi recherchées.. En ce sens, les dépenses augmentent et les recettes diminuent, pour des raisons qui ne dépendent pas de la collectivité, résume Éric Poisson, vice-Président de la Communauté de communes en charge de la gestion des ordures ménagères. Ce double phénomène, qui est constaté sur l'ensemble du territoire français, nous conduit à devoir envisager une augmentation du montant de la redevance, afin de ne pas mettre en péril l'équilibre financier de la collectivité. »

En conséquence, la maîtrise du budget de traitement des ordures ménagères est, plus que jamais, l'affaire de tous et la 4CPS veut sensibiliser chaque foyer sur la nécessité de :

- > Trier mieux encore ses déchets ;
- > Limiter sa production d'ordures ménagères.

« C'est en respectant ces règles, collectivement et individuellement, que nous pourrions limiter la hausse inévitable du montant de la redevance. Nous devons être solidaires et citoyens ! », affirme Éric Poisson, qui demande, en premier lieu, à chaque citoyen de ne plus déposer de sac poubelles dans des lieux inappropriés : **« Les dépôts sauvages ont un coût élevé qui contribue à fragiliser notre budget. »**

Utilisez les Points d'Apport Volontaire

Trier mieux signifie respecter parfaitement les consignes de tri en déposant dans les conteneurs jaunes les papiers (journaux, enveloppes...), les briques alimentaires, les cartons et les cartonneries, les bouteilles et flacons, les emballages en métal (conserves, canettes, aérosols...), mais aussi les pots de yaourts, les films plastiques...

Tous ces déchets recyclables doivent être déposés sans distinction, sans qu'il soit nécessaire de les nettoyer, sur les Points d'Apport Volontaire installés à cet effet dans les communes ou dans les déchèteries.

De même le verre, doit être déposé dans les conteneurs verts sur les mêmes sites.



Utilisez les déchèteries

Sur la Communauté de communes, deux déchèteries sont aménagées à Conlie et à Sillé-le-Guillaume. « Les déchèteries disposent d'une vingtaine de filières de tri pour réduire au maximum leurs coûts », indique Éric Poisson, Celles-ci sont équipées de bennes et de conteneurs dans lesquelles chacun doit déposer : les gravats, les encombrants, les métaux, le bois, les cartons, les textiles, le mobilier, des Déchets Electriques et Electroniques (D3E), les déchets verts, les équipements réutilisables (luminaires, vaisselle, bibelots, jouets...) et les déchets dangereux. « Nos gardien.nes sont à votre disposition pour vous conseiller dans le tri de vos déchets », complète Éric Poisson.

Offrez une seconde vie à vos textiles !

Ne jetez pas vos vêtements, linge de maison et chaussures usagés. Ils peuvent être recyclés.

Déposez-les à un Point d'Apport Volontaire des Textiles, Linge et Chaussures usagés dont sont équipées les déchèteries à Conlie et Sillé-le-Guillaume.

S'ils sont encore en bon état, ils pourront être revendus en friperie. Sinon, leurs fibres peuvent encore servir pour la création de panneaux isolants. De plus, cette filière de recyclage est créatrice d'emplois.



En pratique

Vous trouverez également le Point d'Apport Volontaire le plus proche de chez vous sur :

Plus d'informations sur www.refashion.fr



Dates des reports de collecte des ordures ménagères :

Tournées du Lundi 18 avril 2022 (Lundi de Pâques)

- > **Mardi 19 avril 2022** : Crissé / Mont-Saint-Jean,
- > **Mercredi 20 avril 2022** : Ruillé-en-Champagne / Saint-Symphorien / Tennie (Nord) / Bernay-Neuvy-en-Champagne (Nord-Ouest).

Tournées du Jeudi 26 mai 2022 (Jeudi de l'Ascension)

- > **Mercredi 25 mai 2022** : Rouez / Rouessé-Vassé / Le Grez,
- > **Vendredi 27 mai 2022** : Sillé-le-Guillaume / Saint-Rémy-de-Sillé.

Tournées du Lundi 6 juin 2022 (Lundi de Pentecôte)

- > **Mardi 7 juin 2022** : Crissé / Mont-Saint-Jean,
- > **Mercredi 8 juin 2022** : Ruillé-en-Champagne / Saint-Symphorien / Tennie (Nord) / Bernay-Neuvy-en-Champagne (Nord-Ouest).

Tournées du Jeudi 14 juillet 2022 (Fête nationale)

- > **Mercredi 13 juillet 2022** : Rouez / Rouessé-Vassé / Le Grez,
- > **Vendredi 15 juillet 2022** : Sillé-le-Guillaume / Saint-Rémy-de-Sillé.

Tournées du Lundi 15 août 2022 (Assomption)

- > **Mardi 16 août 2022** : Crissé / Mont-Saint-Jean,
- > **Mercredi 17 août 2022** : Ruillé-en-Champagne / Saint-Symphorien / Tennie (Nord) / Bernay-Neuvy-en-Champagne (Nord-Ouest).

Tournées du Mardi 1^{er} novembre 2022 (La Toussaint)

- > **Lundi 31 octobre 2022** : Neuville-en-Charnie / Parnennes, Pezé-le-Robert et Saint-Rémy-de-Sillé (bourg et campagne Est),
- > **Mercredi 2 novembre 2022** : Tennie (bourg) / Neuvy-en-Champagne, Bernay-en-Champagne (bourg et campagne Est) / Cures (La Champagne, Les Clos) / La Quinte (Le Grand Clairay) / Neuvillalais (D21 et l'ouest de la D21)

Tournées du Vendredi 11 novembre 2022

(Armistice 1918)

- > **Jeudi 10 novembre 2022** : Conlie / Tennie (La Grouas, Le Ravoir, La Groie grillée, Souvigné, Le Grand Chevaigné, Le Petit Chevaigné, Bel Air),
- > **Lundi 14 novembre 2022** : Degré / La Quinte / Cures (sauf la Champagne, Les Clos, La grande Maiterie, Les Quatres, La motte) / Conlie (Val de Cures),



Les poubelles doivent être sorties la veille au soir du jour de collecte prévu.

Leur rentrée doit intervenir après le passage du service.

Un nouveau service pour accompagner les projets de rénovation énergétique

La Communauté de communes a choisi d'adhérer à la Plateforme Territoriale de Rénovation Energétique (PTRE) qui sera mise en fonction par le Pays du Mans au premier semestre 2022.



« Cette plateforme est un dispositif d'accueil, d'information et d'orientation dont la vocation est d'accompagner les particuliers, les professionnels et les collectivités dans leurs projets de rénovation énergétique de bâtiments », résume Patrice Guyomard, vice-Président de la Communauté de communes en charge de l'aménagement du territoire. Ce guichet unique est piloté par Pauline Boulidard, qui a pour mission d'aider les habitants, élus, ou entrepreneurs à monter leurs dossiers pour obtenir des financements, à les conseiller dans le choix des solutions et des matériaux, à apporter une

réponse adaptée aux spécificités de leurs locaux ou logements. Cette professionnelle de la rénovation énergétique, qui a été recrutée par le Pôle métropolitain Le Mans-Sarthe, sera prochainement secondée par une animatrice.

« Le lancement de cette plateforme a été précédé d'études et de diagnostics approfondis sur l'état de l'habitat sur le territoire. Ce travail préalable a permis de cerner précisément les besoins du territoire et a confirmé la faisabilité de cette PTRE », précise Patrice Guyomard.

Vers de nouveaux modes de mobilité

Comme la loi le lui permet désormais, la 4CPS a choisi de prendre à sa charge la compétence mobilité. L'objectif des élus est d'initier et d'accompagner le déploiement de nouvelles solutions de déplacement, complémentaires des services existants, afin de répondre aux besoins des habitants.

« Nous avons choisi de déléguer la gestion de cette compétence au Pôle métropolitain Le Mans-Sarthe, qui rassemble Le Mans métropole et ses six communautés de communes limitrophes. Il nous semble, en effet, plus cohérent et efficace de travailler à l'échelle d'un territoire qui permet de prendre en compte la plupart des déplacements quotidiens entre Le Mans et sa périphérie, explique Patrice Guyomard, le vice-Président de la Communauté de communes qui représente la 4CPS au sein du Pôle métropolitain Le Mans-Sarthe. De surcroît, ce Pôle métropolitain travaille depuis sa création sur la question des mobilités et des transports inter-urbains et dispose d'importants moyens. Il a déjà créé des services originaux, comme le réseau d'auto-partage Mouv'n Go. »

Dès à présent, un diagnostic a démontré que les besoins des habitants n'étaient pas suffisamment couverts et qu'il serait bienvenue de proposer des modes de déplacement alternatifs notamment en direction des jeunes et des retraités.

« Nous devons, en particulier, mettre à profit l'ouverture prochaine de la halte-ferroviaire au Centre Hospitalier du

Mans, qui sera située sur la ligne Laval / Sillé-le-Guillaume / Le Mans pour renforcer les liaisons entre notre territoire et les principaux quartiers du Mans, comme le centre-ville ou l'université, affirme Patrice Guyomard. Il existe aussi une réelle attente en matière de modes de déplacements doux : pistes cyclables, voies piétonnes... »



▶ Le développement des mobilités douces au cœur des réflexions.

Hélène Besançon, nouvelle responsable de l'aménagement du territoire

Hélène Besançon a rejoint l'équipe de la Communauté de communes au cours de ce mois de novembre pour gérer les dossiers d'aménagement du territoire. Elle va travailler, en particulier, à l'élaboration du Plan Local d'Urbanisme intercommunal (PLUi) et à la mise en place d'une stratégie de déploiement des mobilités. Pour le PLUi, Hélène Besançon coopère étroitement avec Anaël Clouet, responsable du Service d'Information Géographique de la collectivité.

Ayant vécu toute son enfance à Domfront-en-Champagne et fait ses études secondaires à Conlie, cette juriste de formation, diplômée de l'Université du Mans, connaît déjà bien le territoire et ses acteurs. De plus, son parcours professionnel l'a déjà conduite à conseiller et à accompagner les collectivités locales dans le développement de projets d'urbanisme et d'habitat, ainsi que sur le lancement du programme "Petites Villes de Demain". « Ce poste me permet de mettre mon expérience professionnelle au service de mon territoire d'origine », explique la jeune femme qui, après avoir vécu plusieurs années à Paris, avait la volonté de revenir habiter en Sarthe.



Plan Local d'Urbanisme intercommunal (PLUi) De nouveaux horizons

Le recrutement d'Hélène Besançon permet à la Communauté de communes de donner une nouvelle dynamique à l'élaboration du Plan Local d'Urbanisme intercommunal (PLUi).



Dès à présent, la responsable de l'aménagement du territoire a commencé par dresser un état des lieux de l'ensemble des données déjà collectées, des études réalisées et des documents rédigés. « A l'issue de cet état des lieux nous pourrions relancer la procédure d'élaboration du PLUi. Nous devons notamment reprendre l'ensemble du travail qui a déjà été fait afin que le projet de PLUi soit conforme aux récentes évolutions réglementaires et soit compatible avec le futur Schéma de Cohérence Territoriale (SCoT) du Pays du Mans, auquel la Communauté de communes vient d'adhérer, explique Hélène Besançon. Dans cet objectif, en lien direct avec les élus et, en particulier, le vice-Président chargé de l'aménagement du territoire, Patrice Guyomard, je vais retravailler les diagnostics, le rapport de présentation et le PADD (Plan d'Aménagement de Développement Durable) qui définit les principaux axes stratégiques du PLUi, ainsi que le projet de zonage. Après quoi, il sera possible d'avancer sur l'élaboration du reste des documents (orientations d'aménagement et de programmation, règlements, annexes) ».

« Nous voulons que le PLUi soit applicable d'ici 2 à 3 ans, en nous assurant qu'il réponde aux exigences des pouvoirs publics et, notamment, à l'obligation de densifier le cœur des bourgs et de limiter l'étalement urbain, affirme Patrice Guyomard. Afin de gagner du temps pour respecter les échéances, nous allons aussi nous faire accompagner par un cabinet spécialisé. »

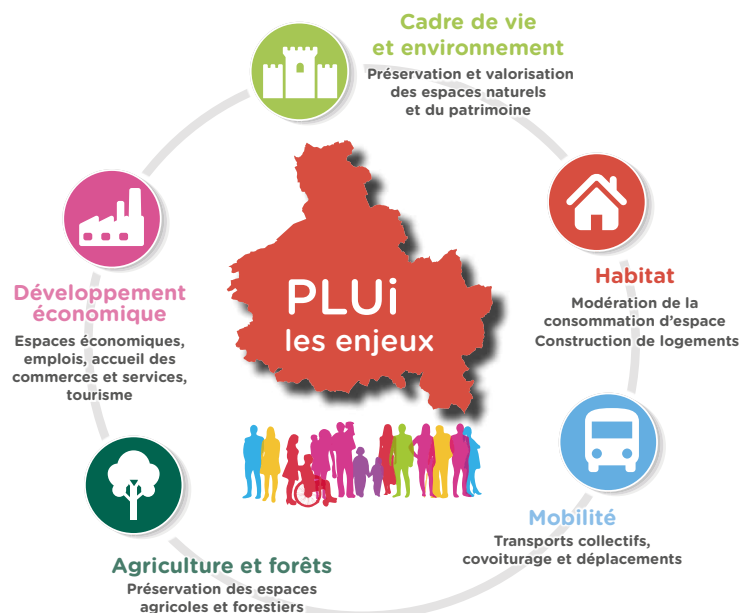

La parole aux deux intervenants en milieu scolaire

Laïa Lopez, un retour aux sources

Recrutée par la Maison de la musique lors de la rentrée de septembre 2021, Laïa Lopez effectue, pour son premier emploi, un beau retour aux sources. La jeune femme a, en effet, grandi à Rouez et a commencé son parcours de musicienne... à l'école de musique de Sillé-le-Guillaume où elle a suivi ses premiers cours de chant et de piano. « Par la suite, j'ai poursuivi ma formation au Conservatoire départemental du Mans, puis à l'université de Tours, où j'ai obtenu mon diplôme de musicologie, avant d'intégrer le Centre de Formation de Musiciens Intervenants de Tours. » Ayant sans cesse la volonté d'élargir son champ de connaissances et de partager sa passion, elle suit aujourd'hui une formation complémentaire pour intervenir auprès des petits enfants et des personnes en situation de handicap.

Yannick Orain, de l'histoire géographique à la musique

Avant de devenir musicien intervenant, Yannick Orain a enseigné l'histoire-géographie en banlieue parisienne. « J'ai toujours pratiqué la musique, et plus particulièrement le saxophone, notamment dans une classe de jazz à Bobigny. » Titulaire du diplôme de musicien intervenant (Dumiste) depuis 10 ans, mais aussi du CAPES d'histoire-géographie, Yannick Orain consacre désormais tout son temps professionnel à la musique. « C'est un choix qui correspond à mon souhait de vivre pleinement ma passion. »

Les interventions en milieu scolaire en chiffres



9 écoles



400 élèves

bénéficieront, cette année, des interventions en milieu scolaire proposées par la 4CPS

Des interventions en milieu scolaire pour s'éveiller à la musique...et au monde

Depuis plusieurs années, la 4CPS a fait le choix de développer les interventions musicales en milieu scolaire. Cette année, ce dispositif prend une nouvelle dimension avec le recrutement de deux musiciens intervenants, Yannick Orain et Laïa Lopez, qui partagent leur temps professionnel entre les établissements scolaires du territoire et la Maison de la musique.



de gauche à droite : Hugues Bombled, Laïa Lopez, Bruno Michel, Yannick Orain

« Les interventions de ces professionnels en milieu scolaire ont pour objectif d'éveiller à la musique les enfants des écoles maternelles et primaires du territoire. En ce sens, elles sont préparées en synergie avec les équipes pédagogiques des écoles pour s'intégrer au programme d'enseignement général », explique Hugues Bombled, vice-président de la Communauté de communes en charge des équipements culturels et sportifs. « Notre objectif est de donner, à ces enfants, le goût de la musique, de les sensibiliser. Le but est de faire ressortir leurs potentialités et c'est pourquoi nous travaillons beaucoup sur le comportement », ajoute Bruno Michel, le directeur de la Maison de la musique. « Nous pouvons, par exemple travailler autour des chiffres ou de la lecture, explique Yannick Orain. Il y a une véritable continuité entre le programme scolaire et nos interventions. »

Pour chaque école, une session d'interventions comprend six séances hebdomadaires, entre deux vacances scolaires

« Bien évidemment, ces programmes d'interventions peuvent être une passerelle vers la Maison de la musique, même si ce n'est pas leur vocation première, souligne Hugues Bombled. Si les enfants font le choix de prolonger l'expérience au sein de notre école de musique intercommunale, ils retrouveront alors Laïa et Yannick qui assurent aussi les cours d'éveil musical, d'initiation musicale et de formation musicale. » « Là encore, notre objectif n'est pas d'imposer à l'enfant l'apprentissage d'un instrument, mais, au contraire, de lui laisser le temps de faire ses choix, de s'épanouir, en le mettant dans une situation de réussite », affirme Bruno Michel.

Cette année, Yannick Orain et Laïa Lopez interviennent dans les écoles de Bernay-Neuvy-en-Champagne, Degré, Saint Rémy-de-Sillé, Saint-Symphorien, Sainte-Sabine-sur-Longève, Sillé-le-Guillaume, Rouez et Tennie.



Un cursus d'apprentissage tourné vers le collectif.

Promouvoir l'enseignement collectif et diffuser la musique sur le territoire



La Maison de la musique, à Sillé-le-Guillaume, emploie 14 enseignants (dont son directeur) qui forment une équipe pédagogique complémentaire et cohérente. L'une de ses priorités est de favoriser la pratique collective, au sein des classes d'orchestre et de chant.

« Le collectif est dans notre ADN, affirme le directeur de l'école, Bruno Michel. C'est pourquoi il est présent tout au long du cursus d'enseignement, dès les cours d'éveil musical. »

Cet esprit régit aussi le travail qui est mené par l'établissement hors de ses locaux, notamment à travers les interventions menées sur les trois collèges du territoire et les représentations programmées dans les communes.

« Notre rôle est de promouvoir la pratique artistique sur l'ensemble du territoire, d'une part en permettant à nos élèves de se produire dans les salles communales, d'autre part en proposant un programme culturel axé sur la coopération entre les acteurs locaux », explique Hugues Bombled, vice-Président

de la Communauté de communes en charge des équipements culturels et sportifs. Ainsi, après 18 mois perturbés par la crise sanitaire, la Maison de la musique a repris les projets lancés en 2020, principalement celui de la "Caravane bleue" qui s'est achevé par un concert de blues, le 27 novembre à Saint-Rémy-de-Sillé (avec une première partie animée par les élèves de la classe de musiques actuelles).

« Aujourd'hui, nous préparons un programme pour le premier semestre 2022, avec pour projets de nous rendre à Domfront-en-Champagne et Saint-Rémy-de-Sillé, ainsi qu'une collaboration avec l'orchestre départemental d'harmonie », précise Bruno Michel.

Rénovation du gymnase Joël Le Theule à l'été 2022

Le Conseil communautaire a décidé d'inscrire la rénovation du gymnase Joël Le Theule, situé près du collège de Conlie, au budget 2022.

« Nous voulons réaliser la rénovation énergétique de cet équipement sportif, vieux de 40 ans, pour offrir un meilleur confort aux usagers du site et réduire très significativement la consommation énergétique du bâtiment », résume Michel Patry, vice-Président de la Communauté de communes en charge des travaux et de l'entretien des bâtiments. Dans ce but, le chantier comprendra la rénovation de la toiture, du sol, du chauffage et de la ventilation, des ouvertures, de l'éclairage, de l'isolation, du dispositif de désenfumage... « Un diagnostic énergétique nous a permis de préciser la liste et le montant des travaux », complète Michel Patry, indiquant que le budget de l'opération est estimé à 450 000 € HT et que la Communauté de communes pourrait bénéficier de fonds de l'Etat en s'appuyant sur le Contrat de Relance et de Transition Energétique.

Dès à présent, les élus ont décidé de programmer cette réhabilitation à l'été 2022, durant la période de l'année où le gymnase est le moins utilisé. « Nous avons déjà rencontré les responsables des associations et des établissements scolaires qui occupent régulièrement les lieux pour leur présenter le planning des travaux. Soucieux de leur calendrier sportif, nous leur avons affirmé que notre volonté est bien que ce chantier impacte le moins possible leurs activités ».



▶ Dimanche 5 décembre, le Judo Club de la Champagne Conlinoise organisait un tournoi important au sein du gymnase Joël Le Theule.

Les 8 séances du programme

- > Utiliser les services administratifs en ligne,
- > Gérer et organiser mes données (photos, documents...),
- > Installer et mettre à jour mes logiciels,
- > Prévenir les risques sur Internet,
- > Découvrir les différentes fonctions de ma tablette et (ou) de mon smartphone,
- > Comprendre les différents outils de communication (e-mails, réseaux sociaux...),
- > Personnaliser mon ordinateur,
- > Préparer mes vacances sur internet.



L'offre s'adapte à tous

CyberCentre de Conlie

- > Ateliers thématiques⁽²⁾ : mardi & jeudi de 10h à 11h30 ;
- > Accompagnements personnalisés : mercredi de 14h à 17h ; jeudi de 15h30 à 17h & vendredi de 14h à 16h ;
- > Accompagnements aux démarches en ligne : jeudi de 14h à 15h.

CyberCentre de Sillé

- > Ateliers thématiques⁽²⁾ : lundi & vendredi de 10h à 11h30 ;
- > Accompagnements personnalisés : lundi de 15h30 à 17h ; mardi de 14h à 17h & mercredi de 10h à 12h ;
- > Accompagnements aux démarches en ligne : lundi de 14h à 15h.

⁽²⁾ Hors vacances scolaires.



Sandrine Lucas accueille les usagers au CyberCentre de Sillé, elle travaille avec les élus sur la construction d'un projet de tiers lieu qui pourrait voir le jour dans l'ancienne annexe communautaire à Sillé-le-Guillaume.

Des ateliers numériques au plus près des habitants

Depuis cette rentrée de septembre 2021, l'équipe des CyberCentres de la 4CPS se déplace à nouveau dans les communes pour accompagner les habitants dans la découverte et la maîtrise de l'outil informatique.



Les ateliers numériques donnent aux habitants l'occasion de se rencontrer et d'échanger.

Ce service de proximité se décline sous la forme d'ateliers numériques organisés une fois par mois dans une salle communale. Pour y participer, il est nécessaire d'être adhérent aux CyberCentres de la 4CPS (cette adhésion donne accès à tous les services des CyberCentres).

« Dans chacune des huit communes qui accueillent⁽¹⁾, nous proposons un cycle de huit sessions thématiques qui ont pour but de répondre aux principales questions pratiques que se posent les usagers, résume Vincent Hulot, vice-Président de la Communauté de communes en charge de la communication. Notre objectif est de venir plus particulièrement en aide aux personnes les plus isolées qui rencontrent des difficultés à se déplacer et maîtrisent mal, voire pas du tout, l'informatique. » Ces ateliers ont aussi pour vocation d'apporter un conseil adapté, par exemple sur le choix de l'ordinateur ou des logiciels. L'animatrice de ces ateliers, Noémie Courdouzy, reste à l'écoute de chacun, rassure et répond à toutes les interrogations.

Lors de ces ateliers, la Communauté de communes peut mettre à disposition des usagers un PC portable pour s'exercer, même s'il est préférable d'apporter son propre ordinateur pour apprendre sur l'outil informatique que l'on utilise quotidiennement.

Bien évidemment, s'ils en ont la possibilité et en ressentent le besoin, les participants aux ateliers numériques peuvent, par la suite, se rendre aux CyberCentres de Conlie et Sillé-le-Guillaume pour suivre d'autres ateliers thématiques et bénéficier d'un accompagnement personnalisé encore plus approfondi.

⁽¹⁾ Bernay-Neuvy-en-Champagne, Crissé, Mont-Saint-Jean, Pezé-le-Robert, Rouessé-Vassé, Rouez, Ruillé-en-Champagne, Saint-Rémy-de-Sillé.



Il est préférable d'apporter son ordinateur pour mieux progresser.

Des accompagnements personnalisés pour maîtriser l'outil informatique

Au sein des deux CyberCentres de la Communauté de communes, à Conlie et à Sillé-le-Guillaume, les habitants de la 4CPS peuvent bénéficier d'accompagnements personnalisés pour progresser dans leur maîtrise de l'informatique et des technologies du numérique.

A l'évidence cette approche répond à la demande des usagers qui apprécient de pouvoir venir sur rendez-vous, sur de larges plages horaires, afin d'obtenir des réponses spécifiques à leurs besoins et progresser à leur rythme.

Témoignage Jean-Pierre Feutry, retraité habitant de Sillé-le-Guillaume,

« Je fréquente les CyberCentres dans le but d'approfondir mes connaissances pour profiter au mieux de l'étendue des usages offerts par l'ordinateur et le smartphone. Les animateurs m'ont, par exemple, appris comment gérer mes contacts ou mes photos, et j'ai découvert des applications très utiles. Nous travaillons aussi sur les logiciels libres. Les animateurs nous assurent toujours un accueil chaleureux, nous mettent en confiance et s'adaptent à notre niveau pour répondre à toutes les questions. Ces accompagnements permettent aussi d'échanger avec d'autres habitants. »



► Comme l'affirme M. Feutry, «toutes les questions peuvent étre posées».

Initiation à l'informatique

La MSA s'appuie sur les CyberCentres de la 4CPS

La Mutualité Sociale Agricole (MSA) fait appel à l'expertise des animateurs des CyberCentres de la Communauté de communes pour initier ses adhérents à l'informatique.

S'adressant prioritairement à un public en difficulté face aux technologies du numérique, le programme, appelé "Coup de pouce connexion", permet d'apprendre à naviguer sur internet, à créer et envoyer des messages, à gérer ses données personnelles... Il s'étend 12 séances hebdomadaires de 2h30.

De plus, à l'issue de la formation, le bénéficiaire peut faire l'acquisition d'un ordinateur reconditionné pour seulement 50 €.

Dès à présent, Noémie Courdouzy, l'animatrice du CyberCentre qui pilote cette formation, constate que tous les participants sont motivés et qu'ils progressent rapidement.

A travers cette opération, la Communauté de communes noue un nouveau partenariat qui représente une reconnaissance des qualités pédagogiques et techniques déployées par l'équipe des CyberCentres de la 4CPS.

Besoin de consulter internet ?
Besoin d'aide ?

Sillé-le-Guillaume
02 43 20 36 07

Conlie
02 43 52 06 11

Les CyberCentres vous accompagnent au quotidien

numéro direct **07 56 00 79 43**

4CPS

La Communauté de communes étend son implantation sur la toile

Publiant déjà de nombreuses informations pratiques sur son site internet, adhérente à l'application IntraMuros, la Communauté de communes a renforcé son travail de communication en étant désormais présente sur les réseaux sociaux Facebook et LinkedIn.



Dédiée à tous les publics, la page Facebook de la Communauté de communes compte déjà plus de 300 abonnés. Dénommée "Communauté de Communes de la Champagne Conlinoise & du Pays de Sillé", elle permet de diffuser rapidement des informations courtes et utiles concernant la 4CPS et l'ensemble des communes du territoire (annonces et comptes-rendus d'événements et d'initiatives locales, offres d'emplois dans les collectivités, changements d'horaires des services publics...). Elle est aussi utilisée pour relayer les articles de presse, ainsi que les communiqués de l'Office de Tourisme de la 4CPS et des partenaires publics de la Communauté de communes.

Le réseau LinkedIn s'adresse plus spécifiquement aux professionnels. Le compte ouvert par la 4CPS a pour but de faire connaître, auprès des entrepreneurs et porteurs de projets extérieurs au territoire, les actions qui sont menées par la Communauté de communes en faveur du développement économique, touristique et des services. L'objectif est de retenir l'attention et de susciter l'intérêt des chefs d'entreprises pour les encourager à s'implanter sur la Champagne Conlinoise et le Pays de Sillé. En parallèle, cette page LinkedIn est un outil d'information utile à tous les acteurs économiques du territoire.



Les réseaux sociaux de la 4CPS pour être réactifs et efficaces.

Témoignage

Tatiana Lemerrier, habitante de Tennie et coordinatrice du centre de vaccination de Sillé-le-Guillaume.

« Depuis quelque temps déjà, j'utilise l'application IntraMuros qui m'est très utile, car elle apporte beaucoup d'informations sur la vie associative, citoyenne... Dans le cadre professionnel, IntraMuros se révèle aussi un canal essentiel pour diffuser, rapidement et vers tous les publics, des renseignements pratiques concernant le centre de vaccination. Elle complète parfaitement les journaux locaux.



Le centre de vaccinations de Sillé-le-Guillaume s'appuie sur les réseaux sociaux communautaires pour diffuser ses informations.

Dans cette même logique, ma volonté est d'utiliser plus encore Facebook pour transmettre les informations du centre de vaccination. Déjà, alors que je commence seulement à me familiariser à ce réseau, je peux m'appuyer sur la page Facebook de la Communauté de communes qui relaie nos messages, grâce à l'implication du service communication de la 4CPS. Celui-ci m'a également beaucoup aidée à mieux maîtriser les logiciels informatiques, m'offrant un accompagnement personnalisé et accéléré lorsque j'ai pris mes nouvelles fonctions professionnelles. Grâce à ce soutien, j'ai pu mettre en place rapidement et efficacement le processus de traitement informatique des vaccinations.»

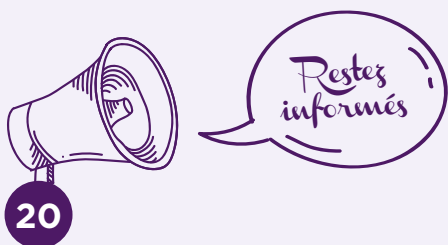

Recevez une alerte de la 4CPS en cas de modification ou de fermeture d'un service :

Plus d'informations : www.4cps.fr



Communauté de communes : Les services à la petite enfance évoluent

A la rentrée de septembre 2021, Katia Guy, éducatrice de jeunes enfants qui dirigeait jusqu'alors le multi-accueil P'tites Pousses à Conlie, a repris la gestion du Relais Assistantes Maternelles Parents Enfants (RAMPE) désormais dénommé Relais Petite Enfance (RPE), une appellation plus représentative de sa mission d'information sur l'ensemble des modes de garde et des métiers de la petite enfance



« Ma première mission est d'accompagner les assistant.e.s maternel.le.s dans leur quotidien. Dans ce but, je les soutiens dans leurs démarches et j'organise des temps de jeux et de rencontres qui leur permettent d'échanger entre collègues, tout en donnant aux enfants qu'ils ont en garde la possibilité de jouer avec d'autres petits. Ces animations (ateliers de peinture, de motricité, jeux...), qui ont lieu le lundi matin à Sillé-le-Guillaume et le vendredi matin à Conlie (voire parfois dans d'autres communes), connaissent une affluence satisfaisante et régulière. C'est un bon moyen d'éviter l'isolement des assistant.e.s maternel.le.s et de sociabiliser les enfants », explique Katia Guy.

En parallèle, Katia Guy informe les parents sur l'ensemble des modes de garde qui existent sur le territoire et les conseille dans leurs démarches. « Actuellement, je travaille aussi sur les questions juridiques, car la convention collective qui encadre le régime des assistant.e.s maternel.le.s est en train de changer. »

Faire connaître le LAEP

Katia Guy a également pour mission de coordonner et d'animer le Lieu Accueil Enfants Parents (LAEP) qui est ouvert chaque mardi matin à Sillé-le-Guillaume, au sein de l'espace de la petite enfance. « Ce service a pour vocation d'accueillir, sans inscription préalable, de jeunes enfants (de moins de 6 ans), accompagnés de leurs parents ou d'un adulte référent (grands-parents, assistant.e.s maternel.le.s...), pour leur permettre de jouer avec d'autres petits. Le LAEP doit aussi donner aux adultes l'opportunité d'échanger, entre eux, ainsi qu'avec les accueillants qui sont régulièrement présents. C'est un espace de paroles et de rencontres », détaille Katia Guy.

Renseignements

Pour avoir plus d'informations sur le RPE & le LAEP :

Mme Katia GUY

📍 **Pôle Petite Enfance**
23 rue du Val de Bouillé - 72240 Conlie

☎ 02 43 29 40 83

🌐 www.4cps.fr (petite enfance)

Le chiffre



116

assistant.e.s maternel.le.s
sur le territoire de la 4CPS

Un nouveau succès pour la Matinée en Famille

Le service Petite enfance de la Communauté de communes 4CPS a pu organiser une nouvelle Matinée en Famille. Cette animation s'est déroulée samedi 18 septembre à Domfront-en-Champagne et a rassemblé 80 habitants du territoire, parents et enfants.

« Nous étions très heureux de pouvoir proposer à nouveau cette manifestation populaire à laquelle nous avons dû renoncer en 2020 pour cause de crise sanitaire, explique Sonia Moinet, vice-Présidente de la 4CPS en charge des actions sociales. Cette Matinée en Famille est, en effet, un moment privilégié et fédérateur qui permet de rassembler tous les acteurs locaux de la petite enfance, de l'enfance, de la jeunesse et de la famille autour d'un projet qui favorise les échanges et les rencontres entre les habitants. »

Pour cette nouvelle édition, les organisateurs avaient choisi le thème "Bien-être et environnement", qui répondait parfaitement aux attentes des participants. Dans ce cadre, ils avaient invité une sophrologue, pour une sensibilisation à la détente en famille, ainsi que la Ligue de Protection des Oiseaux qui initiait à la création de mangeoires et d'hôtels à insectes. « Nous proposons aussi un atelier d'éveil sensoriel Snoezelen, qui a connu un grand succès, des jeux autour des émotions, une animation autour de la cuisine des fruits et légumes... », détaille Sonia Moinet, précisant que la Matinée était organisée en partenariat avec le Centre social de Conlie⁽¹⁾ et la Mutualité sociale agricole. Ensemble, nous avons notamment mis en commun nos outils de communication pour informer largement les familles, qui ont, de fait, répondu présent. »

Compte tenu de cette belle réussite, les élus et agents de la 4CPS sont déjà prêts à renouveler cette "Matinée en Famille" en 2022.

⁽¹⁾ L'association du Centre social Marie-Louise Souty a changé de nom pour devenir l'Espace AFAJES (Associatif FAmille JEunesse et Solidarités) qui correspond à la volonté de la structure de travailler à l'échelle du territoire de la 4CPS en développant de nouveaux services, dont la recyclerie à Sillé-le-Guillaume.

Une semaine pour sensibiliser à la sécurité routière

Du 4 au 9 octobre 2021, la Communauté de communes a organisé, pour la première fois, une semaine dédiée à la sécurité routière, en partenariat avec la gendarmerie nationale, les sapeurs-pompiers du département et plusieurs professionnels du secteur (auto-école, moto-école...). Cette action de sensibilisation était plus particulièrement dédiée aux collégiens.



▶ Cette initiative a fédéré de nombreux acteurs locaux.

Ainsi, du lundi au vendredi, deux animations ont été menées en parallèle dans les trois collèges du territoire communautaire, à Conlie et à Sillé-le-Guillaume.

L'une, appelée "10 de conduite", était destinée aux élèves des classes de 3^{ème} et avait pour but d'initier les jeunes à la conduite. Elle était pilotée par les gendarmes, avec le soutien d'une compagnie d'assurances.

La seconde, mise en place par la Communauté de communes, s'adressait aux collégiens de 4^{ème}, ainsi qu'aux jeunes de la Mission locale et de la Maison Familiale Rurale de Bernay-Neuvy-en-Champagne. Son objectif était de sensibiliser ce public aux bons usages des moyens de locomotion (automobile, moto, trottinette...), en interpellant notamment sur les dangers de la conduite sous alcool ou sous stupéfiants, à partir de simulations et démonstrations.

La rencontre avec Didier Barbé, personne en situation de handicap suite à un accident de la route, les a particulièrement marqués.

Une journée dédiée à tous les publics

Afin de toucher un plus large public, la semaine s'est achevée, le samedi 9, par une journée d'animations ouverte à tous, à proximité du plan d'eau de Conlie. Au programme : simulations d'interventions par les sapeurs-pompiers, nouveau témoignage de Didier Barbé, atelier de l'Automobile Club de l'Ouest, simulation de tonneaux en voiture, rencontres avec la Gendarmerie nationale, en particulier avec la brigade de contact mobile qui se rend régulièrement dans les communes pour venir en aide aux habitants...

Les habitants ont pu échanger avec ces professionnels de la sécurité routière (y compris des moniteurs d'auto-école et de moto-école) et mieux apprécier leur travail. Les démonstrations des pompiers des centres de secours du territoire (secours à

personne en arrêt cardiaque et désincarcération de victimes d'une collision frontale entre deux véhicules) ont, tout particulièrement, marqué les esprits des participants. Dans ce cadre, la Présidente de la Communauté de communes, Valérie Radou, a mis en valeur l'engagement sans faille des professionnels et des volontaires (notamment des jeunes sapeurs-pompiers) au service de la sécurité des habitants. L'élue a également remercié le Comité des fêtes de Conlie, dont les bénévoles ont assuré la vente de crêpes, de friandises et de boissons.



▶ Les jeunes ont rencontré des professionnels de l'apprentissage de la conduite.

« A l'issue de la semaine, tous les intervenants nous ont fait part de leur satisfaction d'avoir participé à cette initiative qui a généré des échanges très enrichissants et instructifs avec les jeunes et l'ensemble de la population. Ils nous ont assuré que ce travail de sensibilisation avait porté ses fruits », conclut Sonia Moinet, vice-Présidente de la Communauté de communes en charge des actions sociales, précisant que cette action a pu être organisée grâce au soutien financier de la Mutualité Sociale Agricole (MSA), qui avait attribué à la collectivité intercommunale, pour cette année, une subvention dédiée aux actions en direction des familles. L'Etat a également financé cette action dans le cadre du Plan Départemental d'Actions de Sécurité Routière



▶ Les démonstrations des sapeurs-pompiers ont marqué les esprits, ici les Jeunes Sapeurs Pompiers Volontaires.



Dans la continuité de cette semaine, la 4CPS organisera, en partenariat avec l'Automobile Club de l'Ouest (ACO), **vendredi 22 avril 2022, un stage d'initiation à la conduite sur le circuit des 24 heures du Mans**. Dédié aux jeunes conducteurs, celui-ci a pour objectif de mieux comprendre et maîtriser les situations à risque.

Inscriptions : www.4cps.fr

Date limite des inscriptions : vendredi 8 avril 2022

Opérations "Argent de poche" Une initiative citoyenne et fédératrice



Au cours du second semestre 2021, la Communauté de communes a initié la mise en place de chantiers réservés aux jeunes de 16 à 18 ans qui, pour le travail effectué, sont rémunérés sous forme d'« argent de poche ». Cette opération présente l'intérêt de fédérer, autour d'un même projet citoyen, les élus des communes et de la Communauté de communes, les agents municipaux et intercommunaux, les familles, ainsi que de nombreux acteurs locaux.

Témoignages d'une collectivité

Patrick Martin, agent technique de Bernay-Neuvy-en-Champagne

Francis Cotereau, Adjoint au Maire de Bernay-Neuvy-en-Champagne

Vincent Hulot, Maire de Bernay-Neuvy-en-Champagne

La commune de Bernay-Neuvy-en-Champagne s'est engagée, l'été dernier, dans l'opération "Argent de poche" initiée par la Communauté de communes. Elle a mis en place deux chantiers d'entretien des espaces publics, incluant du fleurissement, auxquels ont participé trois jeunes. Ceux-ci étaient encadrés par Patrick Martin l'agent technique de la commune et Francis Cotereau, Adjoint au Maire.



Les chantiers se sont déroulés dans une ambiance toujours chaleureuse.

« Ces lycéens se sont montrés travailleurs, motivés, curieux et ponctuels. Nous avons beaucoup échangé, notamment sur leurs projets d'avenir. Ensemble, ils étaient très à l'aise, constate Patrick Martin, qui avait déjà eu l'occasion de gérer des jeunes en tant que formateur de Jeunes Sapeurs Pompiers. Pour ma part, j'étais très heureux de leur faire partager ma passion pour les fleurs, l'harmonie des espèces, des couleurs... Ils ont montré beaucoup d'enthousiasme et d'ouverture d'esprit. »

« Les jeunes ont été très attentifs au respect des règles de sécurité, ajoute Francis Cotereau, précisant : « nous avons aussi mis à profit ces chantiers pour les sensibiliser à l'importance du service public. »

« Cette opération est un bon moyen de nous rapprocher de cette tranche d'âge pour mieux cerner, en dialoguant, les envies de ces adolescents et les impliquer dans la vie locale, car ils sont l'avenir de nos communes. L'initiative a aussi le mérite de valoriser le formidable travail de notre agent », souligne Vincent Hulot, le Maire de Bernay-Neuvy-en-Champagne, précisant que les parents lui ont fait part de leur satisfaction à voir leurs enfants travailler ainsi pour la collectivité.

« C'est très enrichissant de travailler avec ces jeunes, assure Patrick Martin, qui ajoute que plusieurs habitants sont venus féliciter et encourager les adolescents sur ces chantiers "Argent de poche". Je suis prêt à renouveler l'expérience ».



Les élus sont venus à la rencontre des jeunes.



Entretien des espaces verts à Bernay-Neuvy-en-Champagne.

Une première expérience professionnelle pour les jeunes de la 4CPS



OPÉRATIONS ARGENT DE POCHE

Au cours des vacances de l'été et de l'automne, la Communauté de communes, grâce au financement de la Mutualité Sociale Agricole, a permis aux jeunes de 16 à 18 ans d'acquérir une première expérience professionnelle en travaillant sur des chantiers citoyens pilotés par les communes. Pour chaque demi-journée de travail, les jeunes reçoivent 15 € d'argent de poche.



Au programme : entretien de petits bâtiments municipaux.

« Notre objectif est d'offrir aux jeunes l'opportunité d'avoir une première expérience professionnelle qu'ils pourront valoriser sur leur CV et lors de leur inscription sur Parcoursup⁽¹⁾, résume Sonia Moinet, vice-Présidente de la 4CPS en charge de l'action sociale. « C'est aussi l'occasion d'éveiller leur citoyenneté en leur faisant mieux connaître le fonctionnement d'une collectivité », ajoute Valérie Radou, la Présidente de la 4CPS.

Dans ce cadre, les communes participant à l'opération ont, le plus souvent, choisi de faire réaliser, aux jeunes, des travaux utiles que les agents municipaux n'avaient pas eu le temps de mener à bien ou pour lesquels ils avaient besoin d'être épaulés : nettoyage et réhabilitation de petits bâtiments et de mobilier urbain, réalisation d'une fresque pour décorer le préau d'une école, archivage, construction d'une cabane à insectes, nettoyage d'espaces publics...

Jusqu'à 75 € par semaine

« Chaque chantier s'étend sur 3 à 5 jours, à raison de trois heures de travaux quotidiens (le matin ou l'après-midi). La rémunération est de 15 € par demi-journée,

ce qui permet à certains jeunes de gagner jusqu'à 75 €, précise Sonia Moinet. Nous avons pu financer cette initiative grâce au soutien de la Mutualité Sociale Agricole (MSA), qui nous a attribuée une enveloppe pour le déploiement d'actions en direction des familles. »

Cette première série de chantiers (une quinzaine l'été et quatre durant les vacances d'automne) a, indéniablement, connu un beau succès, mobilisant beaucoup d'acteurs locaux : les élus et techniciens des communes, qui ont piloté et encadré les jeunes, ainsi que des professionnels (artisans, agents d'organismes partenaires comme la Caisse d'allocations familiales ou les Archives départementales) qui ont permis de transmettre aux jeunes leur expérience professionnelle. « Cette opération est, en ce sens, un véritable projet de territoire que nous souhaitons désormais prolonger à l'été 2022, dans la mesure de nos capacités financières », affirme Valérie Radou.

⁽¹⁾Parcoursup est le dispositif qui détermine l'établissement dans lequel les élèves poursuivent leurs études après le bac (université, école d'enseignement supérieur...).



Réalisation d'une fresque à La Chapelle-Saint-Fray.

Un livret pour les jeunes

Afin de remercier les jeunes pour leur engagement dans cette opération "Argent de poche", la Communauté de communes a offert, à chaque participant des différents chantiers, un livret de photos souvenirs prises au cours des travaux.



Les opérations "Argent de poche" en chiffres



8 communes
ont proposées des chantiers



19 chantiers
sur le territoire intercommunal



42 jeunes
âgés de 16 à 18 ans